臺灣日日新報
本日四頁

電力を
マツダランプ
大切に！
東京芝浦電氣株式會社

紀元節祭の御儀
畏し 天皇陛下御親祭

【東京電話】燦たる御稜威の下皇軍の武威四海に振ふ大東亞戰爭下茲に再び迎へる紀元の佳節に方り畏くも宮中におかせられては天皇陛下御親祭の下に紀元節祭の御儀をいとも厳かに執り行はせられた、この日早朝より宮中三殿に於ては三殿掌典長以下奉仕して御祭儀を進め奉る、高松宮殿下を始め奉り御在京の各皇族殿下にも御參列、東條首相を始め文武官多數參列、諸員參進出御を御待ち申し上ぐる畏くも天皇陛下には御束帶黄櫨染御袍の御姿も神々しく午前十時賢所に出御、内陣の御座に著御あらせられ御玉串を御手に恭しく御拜禮、御告文を奏せられた、次で皇后陛下の御代拜を高松宮殿下の御拜禮、參列諸員の拜禮あつて御儀を滯りなく終へさせられ引續き皇靈殿、神殿にても御同樣御儀を執り行はせられた、斯くて宮中は女官が奉仕
[illegible]
天皇陛下には午後五時再び皇靈殿に出御、御拜禮あらせられ御祭典をこめて終れ祭の御儀を大々に察せられて神靈を慰さめ奉つた、尚この日畏きあたりにおかせられては大和國橿原神宮に勅使として掌典を差遣し幣物を奉納せしめられたが紀元の佳節を寿がせ給ふ有難き御儀は昨年と同じく午後四時まで有資格者の參拜を許された

帝國とブルガリア國
文化友好協定を締結
即日實施・十ケ年間有效

【東京電話】帝國とバルカンの盟邦ブルガリアとの間に於て交渉中であつた「日ブルガリア文化協定」はこの程兩國の意見完全に一致を見たので十日の樞密院本會議で可決され紀元節の佳日を期して十一日午後四時外相官邸において谷外相、ペエフ公使によつて署名調印、即日効力を發生したので情報局から左の如く發表された
[illegible]

情報局發表（十一日午後五時）

日本國政府及びブルガリア國政府は兩國間に存在する友好及び相互的信頼の關係を確認し且つ一層之を強固ならしめんことを欲し文化關係を促進せしめこれにより兩國國民の相互的理解を深からしむるの目的をもつて條約締結方につき協議の一致を見、本十一日午後四時外務大臣官邸において谷外務大臣と在京ペエフ公使との間に友好及び文化協力に關する日本國、ブルガリア國條約の署名調印を了したり

條約全文

大日本帝國政府及びブルガリア王國政府は兩國間に存在する友好關係を強固なる文化的紐帶によりて確認し且つこれを強固ならしめんことを欲し、兩國の文化關係を増進せしめ且つこれにより兩國國民の相互的理解を深からしむるの希望に促さるれ、左の條約を締結せり
第一條　兩國政府は兩國間に存在する友好及び相互的信頼の關係を益々増進せしむべく
[illegible]
第二條　本條約は署名と同時に實施せらるべく且つ十年間有效とす本條約は兩國政府の一方が本條約滿了の六月前にこれを終了せしむるの意思を他方に通告せざる限り同様の更新により一年づつ延長せらるべし

紀元の佳節に調印式
兩國結ぶ強き紐帶
樞軸文化協力陣の強化

【東京電話】歐洲の盟邦ブルガリア國との友好並に文化關係を増進させる目的のため新たに締結された日、ブルガリア友好文化條約の調印式は十一日紀元の佳節を卜して午後三時から麻布區三年町の外相官邸において谷外相ペエフ駐日ブルガリア公使間に嚴粛に擧行された、ブルガリア側からペエフ公使並びにニマイロフ書記官、キルコフ補佐官、日本側から谷外相、松本次官、上村政務局長、安東條約局長、與謝野政務局長等出席、陛下の御稜威の下條約に調印を終り官邸二階廣間において陛下の御健康と御繁榮を祈る乾杯が交はされた
[illegible]

畏し 感狀上聞に達す
浙贛作戰に偉勳
燦たる相澤、上林兩少尉

【東京電話】昨年中支に展開された浙贛作戰に參加、衢州城攻略に偉勳を樹てた恒岡部隊附相澤誠、梁瀨部隊附林道部少尉に對しては既に同方面軍司令官より感狀が授與されたがその武勳はこの程畏くも上聞に達しこの程十一日陸軍省より發表された

陸軍省發表（二月十一日）
浙贛作戰において偉勳を樹てたる陸軍少尉相澤誠、同上林道に對し夫々軍司令官より感狀を授與せられしが今般畏くも上聞に達せられた

感狀
恒岡部隊附
陸軍少尉 相澤 誠
右は昭和十七年六月六日衢州城攻略に方り大南門第一突擊隊長を命ぜらるるや率先身を挺し敵弾雨飛中を突破して城壁に
[illegible]
昭和十七年七月七日
軍司令官

感狀
梁瀨部隊附
陸軍少尉 上林 道
右は昭和十七年六月四日衢州城攻略に方り
[illegible]
軍司令官

肉彈衢州城に突入
完全攻略の端緒開く
戰鬪經過

【相澤少尉戰鬪經過】
【東京電話】衢州城攻略に際し酒井兵團の左翼第一線恒岡部隊長命によつて第一線小隊長として參加した相澤少尉は六月六日未明、同少尉の部隊は大南門附近の敵陣地攻撃を命ぜられ
[illegible]

【上林少尉戰鬪經過】
【東京電話】酒井部隊の主力たる梁瀨部隊の第一小隊長として衢州城攻略に參加した上林少尉は六月四日
[illegible]

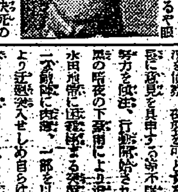

敵死廿六萬 俘虜十二萬
昨年度 支那派遣軍綜合戰果

【南京十一日發同盟】支那派遣軍報道部發表（二月十一日十七時三十五分）大東亞戰下昭和十七年度支那派遣軍綜合戰果の概要左の如し
交戰兵力三、八六七、〇〇〇　遺棄死體二六〇、八〇五　俘虜一二四、四〇七　飛行機撃墜破一〇九（内不確實一六）
鹵獲品　野山砲二八、同彈藥七、一七九、重機五三五、同彈藥七五三、二〇六、輕機三、七七六、同彈藥五一三、五七一、迫擊砲八一〇、同彈藥四二、二〇七、小銃一二六、三三五七、同彈藥一〇、九六三、〇一六、拳銃二、二〇一、同彈藥一三九、二〇八、手榴彈七一二、六七四
わが軍損害　戰死八、四〇〇

サイベル島沖海戰
一大航空擊滅戰
敵の制空圏内に挺身

【東京電話】レンネル島沖海戰の赫々たる大戰果に引續き去る一月二十九日ソロモン群島イサベル島ニュージョージヤ島方面に猛攻撃を敢行した
[illegible]

新秩序に一役
蜂谷外事部長談

【東京電話】日ブ友好文化協定によつて新しく結ばれた日本とブルガリア
[illegible]
好感 と關心を寄せ
[illegible]
熱心 に受入れて呉れた
[illegible]
顔容 の似てゐること
[illegible]

勝つためだ！
電球を惜しんで電力を有效に
トウランプ

吉田司令長官
漢口方面巡視
【上海十一日發同盟】支那方面艦隊報道部發表（二月十一日午前十一時）吉田支那方面艦隊司令長官は去る四日以來安慶九江漢口方面の各部隊の巡視をなし十日歸還せり

獨軍長距離砲
英本土を猛擊
【ストックホルム十日發同盟】ロンドン來電に依れば
[illegible]

十八年度總豫算案
十三日、衆院本會議上程
無修正滿場一致可決に決定

【東京電話】明年度豫算案に對する衆議院の審議は十日を以て各分科會の審査を終り愈々十三日の本會議に上程可決して貴族院に送付する
[illegible]

けふの兩院
【東京電話】
貴族院
[illegible]
衆議院
[illegible]

租稅收入約百億圓
前年度比、八億圓增加

【東京電話】賀屋藏相は九日の衆院豫算總會において十八年度の租稅その他の收入の約百億圓と推定する旨を述べたが十日の衆院豫算第二分科會において松隈主稅局長は
[illegible]

十一年度	約一〇〇
十二年度	約一三六
十三年度	約一七〇
十四年度	約二一〇
十五年度	約二一七
十六年度	約三九七
十七年度	約八〇〇

[illegible]

人事
▲和田豊治氏（海軍省）十一日來北（朝日館）
▲藤山愛一郎氏（日糖社長）十一日來北（鐵道ホテル）
▲多賀谷男氏（明糖取締役）十一日來北（鐵道ホテル）

山一の投資信託
最もよい資産の運用法は安全で有利にする事です。そこへ行くと投資信託は專門家が公社債株式を巧みに組合せて皆様の資産を運用管理し、皆様が居ながらにして毎年有利な配當がとれる上に元金の増加も樂しめる好都合な貯蓄法です。只今第五次の申込受付中。至急御申込下さい
一口五百圓
說明書御進呈
山一證券株式會社
臺北支店
臺北市京町二丁目十一番地

大法輪
二月號
特輯 其二 大東亞圏の宗教事情
印度の文化と宗教……木村日紀
印度支那半島の宗教概觀……久野芳隆
雲南の宗教……山縣初男
ミンダナオ島とモロ族……澤田謙
ビルマの宗教と文化……蒲池清
シャーマン教概觀……岩村成允
西藏に見る我日本の種々相……青木文教
東印度の民族宗教……竹井十郎
支那の俗間信仰……後藤朝太郎
印度の佛跡……山本智教
生活禪談 澤木興道
濟禪提唱……仲木俊雄
新譯西遊記 足利紫山
定價五十錢（〒三錢）
東京市麴町區内幸町二ノ二 大法輪閣

三笠書房 新刊
理學博士 巴陵宣祐著
結婚生理學
—遺傳と環境の研究—
人間の遺傳について著者の久しき臨床醫としての貢獻は、從來の遺傳の考へ方に新しき示唆を齎らした。それは遺傳そのものとして存在するものでなく環境と關聯して著しき變異のあることを著者は立證した。本書はこの問題を中心に、結婚についての生理學を平易に說き、以て一つの學問としての「結婚生理學」を成立せしめた。まことにこれは科學的な唯一の結婚教育といへよう。
B6判 四五〇頁 定價二圓五十錢
永野爲武著 科學の歴史 價二・〇〇
鼓常良著 藝術學 價二・〇〇
カント 坂田德男譯 判斷力批判 上卷價二・〇〇
ヘーゲル 存在と時間 上八・二〇 下三・〇二
鼓常良著 藝術學 價二・〇〇
片山敏彦著 詩と友情 價一・九〇
尾崎喜八著 詩集 二十年の歌 價一・八〇
東京市神田區西神田二 振替東京二〇九六番 電話九段四〇二三番

創元社
東京市神田區錦町三ノ四 振替口座東京一五六五番
谷崎潤一郎著 初昔 きのふけふ 價四・五〇 送・三〇 B5變型版 特製函入
「初昔」は文豪谷崎氏が久しい沈默を破つて書かれた最初の随筆、「きのふけふ」は最近年餘に亘つて書き續けられた隨筆。淡々たる筆致の裡に、日本の美、支那の美の洞見の鋭さが何はれる。兩著を合して一本とした。
タルド著 小林珍雄譯 社會法則
社會學には反覆、對立、順應といふ因子がこれらの各々における社會進步の法則を解明した名著。（價一・八〇送二〇）
穎原退藏著 蕪村【創元選書】
俳諧は一般に衰頽せんとする時、一派清新の氣風をもつて現れた天明の蕪村。芭蕉にしてまた粗吹、蕪村の中にも自ら俳趣を顯はすその偉才は確く俳・畫を貫いてゐる。著者は近世文學研究の第一人者。（價一・五〇送二〇）

大東亞國際法叢書
東京帝大助教授 安井郁著 歐洲廣域國際法の基礎理念 價一・八〇 送料一五 A5上製
立教大學教授 松下正壽著 米洲廣域國際法の基礎理念 價一・五〇 送料一五 A5上製
【發賣中】
大東亞共榮圈建設に呼應して我が國際法の新理念を確立すべく、茲に財團法人「國際法學會」は其の第一期事業として斯學の權威新進を總動員し以て本叢書公刊を企圖された。隔月二冊を目標とし續々刊行の豫定。分賣自由。
（執筆者）
東京帝大教授 田岡良一
京都帝大教授 一又正雄
早稻田大學教授 植田捷雄
東亞研究所 田畑茂二郎
九州帝大教授 英修道
東京商大教授 大平善梧
法學博士 立作太郎
法學博士 齋藤良衛
法學博士 大澤
外諸家執筆
刊新・閣斐有
東京市神田區 振替東京一〇三一七〇

紀元の佳節に輝く表彰

教育、勞務功勞者

臺北州下の光榮の人々

御下賜金傳達式

臺北州では十一日、紀元節の佳き日をトし午前九時半から州會議室で州下教育功勞者に對し畏き邊りよりの御下賜金および[illegible]傳達式を擧行、[illegible]知事より各代表に夫々傳達をなした

また臺北州勞務官十五年以上の勤續者、[illegible]や勞務功勞者表彰式を擧行した [illegible]

教育功勞者

(十五年以上勤續)

大欣耕氏、平井庄次郎、[illegible]、山下五三郎、河本吉之介、小川義雄、新谷芳助、[illegible]、大岡直、渡邊哲、新安治、[illegible]、高田良男、山本茂、玉田正信、[illegible]、島井[illegible]、田淵行次郎、[illegible]、木原茂、西村[illegible]

勞務功勞者

[illegible]

人と物との總力を戰力增强へ集中すべき、[illegible]

臺灣文化人の最高榮譽

第一回文化賞授與式擧行

本島の文化向上に貢献せる人々を顕彰すべき第一回臺灣文化賞授與式は十一日午後二時半より皇民奉公會中央本部會議室に於て擧行、長谷川總裁、山本本部長[illegible]

總裁告辭

本日茲に皇民奉公會中央本部提定の第一回文化賞授與式に臨み、文學、藝術各方面に於ける功勞者と親しく相見ゆるを得ますことは、私の最も欣びとするところであります

[illegible]

皇奉事務總長式辭

本日茲に紀元節の佳辰をトし第一回臺灣文化賞授與式を擧行[illegible]

文化賞授賞者

臺灣文學賞 濱田隼雄、西川滿、張文環

臺灣文化功勞賞 山本孕江、あらたま、原生林

臺灣音樂賞 一條愼三郎、川井龍太郎

臺灣演劇賞 青年文化協會、中山侑、佐々成雄

[illegible]

防諜功勞者

臺北北署で二氏を表彰

臺北北署では紀元の佳節を卜し十一日午前九時から左記二氏に對し[illegible]表彰式を擧行した

山根哲郎 [illegible]

黄謝傳 [illegible]

銃後に眞摯敢闘

臺灣從軍記念會員表彰

[illegible]

表彰者名

[illegible]

優良多子家庭

臺北市の表彰式

[illegible]

肥料施策、萬全期す

十七、八年度助成金追加計上

[illegible]

輸送力確保强化は

戰力增强上當面の課題

[illegible]

民有林增殖確保

臺中州の薪炭對策

[illegible]

臺北各銀行の預金

前月に比し激增

[illegible]

朝鮮史譚

金素雲著

[illegible]

天佑書房

食糧戰必勝體制へ驀進

皇國農民道の徹底

農事實行組合を通じ

本社主催座談會〔九〕

出席者(順位不同)

[illegible]

菊川農林課長 [illegible]

總ての行動を奉公觀念に立脚

團體訓練によつて利己行動を戒しむ

[illegible]

野村の投資信託 第三十次 後約募集中
一口・五百円 (説明書贈呈)
野村證券 台北市表町二ノ一〇

緩下剤 ラキサトール錠
明るい笑顔も健康も 先づ体内の浄化から
通じがないと腸内に停滞した不要物から發生する毒素が血液中に流れ込み脳神經を侵して頭が重く、目まひがする、疲れ易く、肌が荒れて、にきび吹出物に惱まされる等不快のつづくものです
ラキサトール錠は作用の緩和な下劑で小量で極めて自然の快い通じをつけ而も、習慣性を來さないのが特徴です
株式會社 塩野義商店 大阪・東京・京城

心力 心臓体力強化に
抗病ホルモン
「心力」はとても珍重されてゐる麝香・牛黄・熊膽・犀角の貴重ホルモン元素ですから全身に抗病ホルモンを增し体質をグン／＼と更生强化いたします
◎是非御研究御体驗下さい
◎精力や體力萎縮の人
◎心臓弱く動悸ある人
◎結核肋膜で熱てる人
慰問袋に是非!
心力本舗

化膿性疾患に
最も進歩したズルフォンアミド劑
製法特許
適應症 淋疾、感冒・肺炎、婦人科疾患、扁桃腺炎、丹毒・中耳炎、眼科疾患
大日本製藥株式會社

傷痍軍人會總裁 朝香宮殿下奉戴

萬歲・大內山に谺す 市民の赤誠火の玉と燃ゆ

宣言

税務會計 海野正造

傷痍軍人會總裁 朝香宮殿下奉戴

きのふ佳節 盛大に奉戴式擧ぐ

[illegible]

聖恩罔極に洽し

紀元の佳節 假出所の二百十七名

[illegible]

紀元の佳節に誓ふ "撃ちてしやまむ"

島都にひらく建國繪卷

[illegible]

祈り奉る寶祚の無窮

[illegible]

草莽の忠誠を捧ぐ

六百萬鐵石の決意を表明

式辭

[illegible]

御眞影奉拜式

各所で嚴肅に擧行さる

[illegible]

宣言

國光愈々輝く紀元二千六百三年の紀元節を迎ふるに當り皇祖肇國の宏謨を追憶し奉り億兆一心全く忠誠勇武を披瀝して世界無比なる我が國體を擁護し能く時艱を克服して聖戰完遂に邁進し以て天業を翼贊し奉らんことを誓ひ奉る

決議

一、吾等は謹みて宣戰の大詔を奉戴し豪壯にして雄大なる國民的氣魄を堅持し必勝不敗の鐵石心を以て宿敵米英の徹底的擊滅に突進せんことを期す

一、吾等は各自の職域を通じて旺盛なる戰場精神を振起し生產 [illegible]

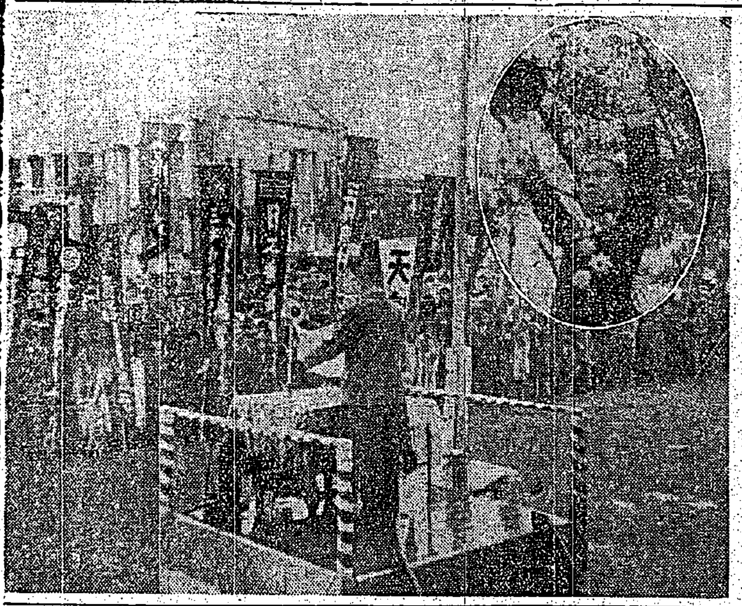

見よこの志願兵熱

堂々六十萬突破

前回越ゆる實に十八萬

[illegible]

高等教育者も多數

南方青年の意氣は萬丈

山内警務局長談

[illegible]

臺北州は十三萬餘名

[illegible]

銃後赤誠の發露

陸海軍に寄せる島民の感謝

[illegible]

赤誠に脹む獻金樽

「一日戰死」奉壯團街頭へ

[illegible]

嚴肅なる合同葬

加藤大佐以下六英靈

[illegible]

帝都の紀元節

萬歲大內山に徹す

市民の赤誠火の玉と燃ゆ

[illegible]

鄉軍大會を開催

紀元の佳節・健兵目差し

[illegible]

奉祝武道大會盛況

[illegible]

奉公觀念に立脚

[illegible]

皇軍慰問學藝會

[illegible]

臺灣從軍記念會 基隆市支會結成

[illegible]

新日本建設讀書 吉田熊次新著

敎育日本

神國日本 長沼賢海新著

敎育研究會

ラジオ

第一放送

[illegible]

第二放送

[illegible]

強力リベール

信託

ラキサトール

求人　幹部　列車　女給　女中　給仕　福迫　古本　荷造　工場　貸讓　女工　電話　三春　婚禮　中古　レコード　引越　京染　玄米　柳行　刀劍　新古　結婚　結婚　溫泉

會葬御禮　市川龍一

理想的＋建築板
輕クテ堅固防音・防暑防濕防虫ノ特點アリ
プレス板
美裝プレス板
保冷保熱 炭化板
炭化壓搾蔗麻板
製造元 臺灣プレス工業合資會社
本社 台北市太平町五ノ五六 電話五四二七番
工場 嘉義市車店四五六

保健婦募集
結核豫防會臺灣地方本部

會計士 海野正造

父石堂泰弘儀豫而病氣療養中ノ處二月十一日午前五時半死去仕候間此段謹告候也

石堂洋裁學院長石堂泰弘殿病氣御療養中ノ處二月十一日御逝去被遊候間此段謹告候也　公認石堂洋裁學院

妻ぬい儀豫て病氣療養中の處養生相叶はず二月十一日午前七時逝去致候に付生前の御交誼を拜謝し此段謹告候也　夫 上原英三

當組合常任監事安村景一殿儀

父安村景一儀

妻禮奴儀

父曾石令儀

[illegible]

御民われへ總進軍
全島擧げ"皇軍の一兵"へ突擊

143,999名

熱血的な皇民精神
臺南州一萬四千の激增

【臺南電話】本島青年層の熱血を湧き立たせた第二次志願兵募集は開始以來幾多の愛國美談を織込んで"皇民われ"の歡激裡に十日午後五時を以て締切られたが、州兵事防衛課に報告されて來た州下の志願者總數は十四萬三千九百九十九名に達し、昨年の第一次志願者十三萬六百一名に比し年齢の制限をうけながらも一萬三千三百九十八名の激增振りで"皇軍の一兵"に向つて突撃する本島青年層の熱血的な皇民精神の具現として當局を感激せしめてゐる、各市郡別の數字左の通り

△臺南市　一〇、九三〇
△嘉義市　一一、三六三
△新營郡　一一、九七三
△新化　八、二一八
△曾文　九、一七五
△北門　一五、三一一
△新營　一五、〇〇一
△嘉義市　一六、八四一
△斗六郡　一三、八〇八
△虎尾郡　九、一三四
△北港郡　九、九五一
△東石郡　一二、三九四

廿五歲が最大多數
宜蘭市總數五千百四十七名

【宜蘭電話】宜蘭市の志願兵志願者數は最後數の五千百名を突破すること四十七名に達して十日締切つたが、この中には大學卒業者一名、專門學校卒業八名、同中退一名があり、中學校卒業は百四十一名、同中退四十四名がある、最大多數は國民學校初等科卒業で總數の二千五百九十二名といふ數字を示してゐるが、これを年齢別に見ると最大多數は二十五歲の三百八十五名を筆頭に二十一歲の三百七十六名、二十二歲の三百八名、二十歲の三百三十三名、二十四歲の三百二十六名の順で年齢から見ても志願者の質がよいことが窺はれる

岡山郡第一位
高雄州總數十萬二千八百九十八名

【高雄電話】六百萬島民の愛國の血潮を湧き立たせた第二次志願兵募集は十日を以て締切つたが、高雄州下に於ける志願者受付數は十日午後五時現在を以て十萬二千八百九十八名その中高砂族五千五百四十九名と州兵事係から發表された、之は昨年の第一次募集時の志願者數十二萬四千十三名に比すれば二萬餘名の減であるが、質に於ては遙かに向上を誇るものと確信してゐる

各市郡の受付は高雄市九千六百八名、屏東市四千五百九十八名、岡山郡一萬七千三百七十四名、鳳山郡一萬三千七百三十五名、旗山郡一萬三千八百七十八名

適格青年の八割
新竹州十萬二千百九十四名

【新竹電話】新竹州では志願兵志願受付の十日最後の締切り日、新竹市の八百名を初め郡部の志願者多く遂に十萬を突破し總數十萬二千百九十四（內高砂族二千八百八十六名）となつた、之を市郡別にすれば

新竹市　八、二六一名
新竹郡　一二、七二〇名
桃園郡　一四、二九九名
大溪郡　六、五五六名
中壢郡　一三、六四三名
竹東郡　一一、〇七七名
竹南郡　一三、五五二名
苗栗郡　一八、三三九名
大湖郡　三、七二七名

で州下全適格青年の約八割に當る

實祚の無窮を壽く
紀元節祭 高雄廿二萬市民慶祝

【高雄電話】決戰下に皇紀二千六百三年の輝かしき紀元の佳節を迎へ、高雄神社では十一日午前九時から坂口知事、軍官民有力者が參列して嚴かに紀元節祭が行はれ…

二十一萬高雄市民の奉祝式典は午前十一時から中央廣場で各防衛團、奉公班を初め官署、銀行、會社、團體等約二萬五千人が參加して…天皇陛下の萬歲を奉唱して閉式した

聖恩に應へよ
明知宜蘭市長談

【宜蘭電話】第二回志願兵志願者は二千百名を突破し…

櫻井氏に恩賜の義足
陸病高雄分院で光榮の傳達式

【高雄電話】…

優良子寶部隊を表彰
紀元節トし臺灣社會事業協會

臺灣社會事業協會では十一日の紀元節をトし十名以上の優良多子家庭を表彰したが、表彰された子寶國家家庭は既報の外左記の諸氏である

[illegible]

赤誠の獻金
海軍武官府（計）

國防獻金　臺北…

會と催し

▲大日本婦人會宜蘭支部では…

宜蘭市　▲宜蘭國民學校では十日中山…

羅東郡　▲郡では十一日同郡役所…

新竹州　▲州下…

彰化市　▲…

七段對五段戰

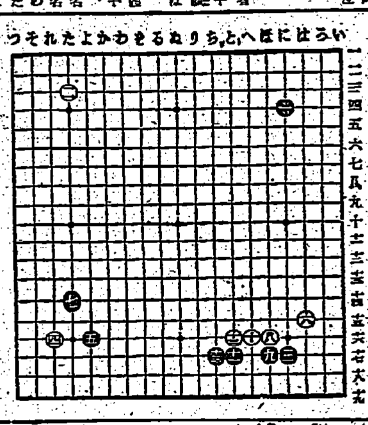

大いなる祭 (64)
中野實作　三芳悌吉畫

河南地域（8）

「…さう、朝鮮は朝鮮よ」
「そしてもなんにもありやあしない。わたしは、日本軍が勝つたからと云つてゐるんだよ」
「われわれ…」

ラジオ
放送　十二日（金）
皇軍の傳統　日本人の矜りと嘆み

今日の映畫
大世界　台劇　芳乃館　芳明館　城南映劇　萬華劇場　臺北合同興業社

基隆の映畫
基隆劇場　中央劇場　世界館　高砂劇場　旭劇場

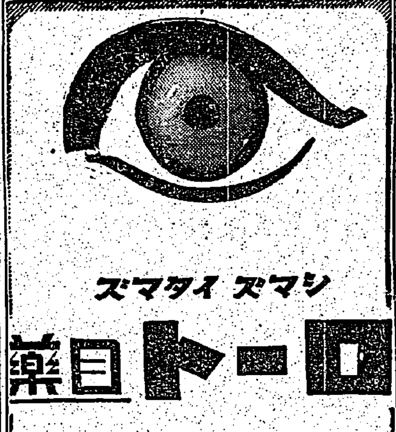

病毒で困る人へ
私の治療藥を教へます

意匠・商標・懇切取扱
辨理士 井上清子特許事務所

校長 中野高等無線電信學校

早稻田大學
國民體錬科

文化木炭

ダンダンは風の妙藥

第六回決算公告
錦泉飲料株式會社

第五回營業報告
臺灣綿業株式會社

第四回決算公告
東和物産株式會社

武藏野高等無線電信學校